kerk HEER JANS DAM

november 2025 | jaargang 21 | nummer 10

Samen gaan

Eeuwig

Als later niet
meer komen gaat
wanneer
leven
het einde van
de tijd heeft
aangeraakt

Vergeet dan niet
dat God
-die altijd
bij je blijft-
jouw tijd
voor eeuwig
maakt

Liesbeth Schop

Protestantse Kerk

Samengaan is een uitgave van de
Protestantse Gemeente Heerjansdam-Kijfhoek

MEDITATIE

Amateur of professional

Als ik deze meditatie schrijf, is het net startzondag geweest.
Daar heb ik altijd moeite mee.
Hoezo " startzondag " ?
Iedere zondag is er toch gewoon een samenkomst geweest? Zowel in de dorpskerk als Kijfhoek.
De zieken zijn bezocht en begrafenissen verzorgd, de gehele zomer door.
De groepen en het jeugdwerk stonden stil, maar het is ook vakantie tijd.
Over de zomertijd in de kerk las ik een artikel van ds. van Manen uit Everdingen.
Met zijn toestemming mag ik zijn verhaal plaatsen.

Ben ik amateur? Semiprof? Of professional?
Het verschil tussen die drie? Het heeft te maken met hoeveel tijd je er instopt.
Een amateur traint misschien 1 x per week en speelt in het weekend een wedstrijdje.
Gezellig , leuk, maar vooral niet te vermoeiend.
Een semiprof is al wat meer serieuzer, traint meer en steekt er meer tijd in.
Maar de professional?
Die leeft ervoor. Elke dag trainen, elke wedstrijd serieus nemen, voeding, rust, alles staat in het teken van het spel.
Het is hun leven.
En toen dacht de schrijver van dit artikel; in het Koninkrijk van God kun je eigenlijk een dergelijk onderscheid maken.
Want stel dat het Koninkrijk van Jezus een team is en Jezus de coach. Wat voor speler ben je dan?
Zit je er als amateur in, voor de gezelligheid op z'n tijd?
Een avond per week trainen, een kerkdienst meepakken, maar verder draait je leven om andere dingen.

Of ben je een semiprof: wel wat meer betrokken maar toch met grenzen? Of....leef je er voor.
Ben je beschikbaar voor de Coach, elke dag opnieuw?

Jawel, de Coach kan het maximale uit je halen maar de vraag is dan: wat wil jij?
Wordt het een " avondje in de week " en verder gewoon je eigen gang?
Of mag Jezus echt je leven leiden, in alles?

Een jong gemeente lid gaf de volgende tip.
Hij zei: In de zomermaanden heb ik geen training. Maar om in conditie te blijven, ga ik dan zelf naar de sportschool.
Misschien is het een hint voor ons.
Juist als er even geen gewone training is, geen kring of standaard ritme.
Investeer in jezelf.
Tijd nemen voor gebed, Bijbellezen, een goed gesprek, een podcast, een moment van stilte.
Zodat je in vorm blijft.

Bas Roobol

DANK U WEL!

Wat hebben we toch een fijn meelevende gemeente!
De dagen vlogen om met gezellige bezoekjes, bloemen en kaarten thuis na de operatie van een nieuwe heup.
Allemaal heel veel dank daarvoor, nog wat fysio komende weken, maar het herstel verloopt goed.

Hartelijke groet
Hans van Os

KERKDIENSTEN IN SEPTEMBER

Dorpskerk (Molenweg)	Kerk te Kijfhoek
2 november	
9.30 u. Anders dan Anders dienst Oppas & kindernevendienst Collectes: 1. Ada-onkosten 2. Diaconie 3. Jeugdwerk	15.00 u. Ds. L. Korevaar Rotterdam Collecte: Kerkenwerk
5 november Dankdag	
19.30 u. Ds. J. Teuwissen Dankdag Collectes: 1. Oogstcollecte	
9 november	
9.30 u. Ds. H.J.P. de Pater Rotterdam Oppas & kindernevendienst Collectes: 1. Diaconie 2. Kerkenwerk	
16 november	
9.30 u. Ds. J. Teuwissen Viering Heilig Avondmaal Oppas & kindernevendienst Collectes: 1. Diaconie 2. Kerkenwerk	15.00 u. Ds. A. Groen Sliedrecht Collecte: Kerkenwerk
23 november Eeuwigheidszondag	
9.30 u. Ds. J. Teuwissen Laatste zondag kerkelijk jaar Oppas & kindernevendienst Collectes: 1. Diaconie 2. Kerkenwerk	
30 november 1ste Advent	
9.30 u. Ds. J. Teuwissen Oppas & kindernevendienst Collectes: 1. ZWO/Diaconie 2. Onderhoud gebouwen	
7 december 2de Advent	
9.30 u. Ds. J. Teuwissen Oppas & kindernevendienst Collectes: 1. Diaconie 2. Kerkenwerk 3. Jeugdwerk	15.00 u. Ds. J. Teuwissen Collecte: Kerkenwerk
Dorpskerk (Molenweg)	Kerk te Kijfhoek

Alle kerkdiensten in de Dorpskerk zijn ook te bekijken via onze website www.kerkheerjansdam.nl of via www.kerkdienstgemist.nl .
Dit kan “live” op de tijden zoals hierboven vermeld, maar ook kunt u alle diensten op een later moment (nog een keer) bekijken.

Anders dan Anders

2 november 09:30 Dorpskerk Heerjansdam

Thema "Ik zie jou"

Spreker: Wim Wiersma

Muziek: Band Elin

Elin betekent: de stralende en schitterende. Een stralend licht voor de ander, door middel van muziek. Wij hebben het verlangen om Gods naam groot te maken en samen te zingen tot eer van Hem. Dit willen wij graag delen met jou!

VAN HARTE WELKOM IN DEZE DIENST

Gastpredikanten

Sinds 2020 heb ik de eervolle taak om de preek- beurtenlijst "gastpredikanten" in te vullen. Per 2 januari beginnen landelijk de preekvoorzieners met het benaderen van de dames en heren predikanten. Het zou heel fijn zijn als er ook vanuit de gemeente namen genoemd worden. Niet alleen voor de Dorpskerk maar ook voor Kijfhoek.
Wellicht kunnen we die wens vervullen. Mail, of spreek mij aan.

broobol@roobol.com
Bas Roobol

MET HET OOG OP DE ZONDAG

Dankstond woensdag 5 november 19.30 uur - Dorpskerk

Én: wat zeg je dan? Voor een Samaritaan die aan huidvraat leed, en die door Jezus is genezen, is dat geen vraag: hij keert na zijn genezing ogenblikkelijk terug bij Jezus om Hem te bedanken. Hoe anders reageren de negen anderen die tegelijktijdig zijn genezen: zij lijken hun Genezer te vergeten, en komen niet met woorden van dankbaarheid terug.
Én: wat zeg je dan? David weet het wel. Vol dankbaarheid zijn z'n dankgebeden als hij bemerkt hoeveel vrijwillige gaven het volk geeft ten behoeve van de tempelbouw: de rijkdommen die mensen delen zijn uiteindelijk te danken aan God de Heer die het geeft.
We lezen in deze dienst 1 Kronieken 29: 9 t/m 17 en Lucas 17: 11 t/m 19; en denken erover na of en hoe wijzelf onze dankbaarheid uiten voor wat we ontvangen. Gaan we naar Degene of degene toe die ons helpt of die het ons geeft; en hoe snel ebt dankbaarheid weg?

Net als vorige jaren jaar maken we onze dankbaarheid tastbaar. In deze tijd waarin de voedselbanken meer cliënten en minder inkomsten krijgen, zamelen we ook dit jaar concreet in voor de Voedselbank Barendrecht; en voor het voedselkastje bij de toren van de Dorpskerk. Zodat in de dienst een concrete 'wand van dankbaarheid' zichtbaar wordt. Ook vormt deze dankdag de start van de schoenendoosactie. Het thema luidt deze avond 'Én: wat zeg je dan?' dhr. René Barnard speelt orgel.

*Op dankdag is er in de Dorpskerk om **17 uur een speciale kinderdankdag** met kinderen van de basisschoolleeftijd, en om **18 uur** een verrassende **'thanksgivingmaaltijd'.** Zie berichtgeving elders in SamenGaan*

Zondag 16 november - Dorpskerk: viering Heilig Avondmaal

Deze zondag lezen we Lucas 20: 27 t/m 38. De Saduceeën die zelf niet in de opstanding van de doden geloven, proberen Jezus klem te praten: met een vraag over juist de opstanding van de doden. Ze leggen Jezus daarbij een absurde casus voor van een vrouw die achtereenvolgens met zeven broers trouwt, die allemaal het leven laten zonder een kind bij deze vrouw te verwekken.
In deze tekst wordt verwezen naar het verhaal van de verschijning van de Heer aan Mozes, in de brandende braamstruik. We lezen daarom als eerste lezing Exodus 3: 1 t/m 15.
We gaan op zoek naar wat deze twee lezingen bindt. Het heeft te maken met hoe God zichzelf introduceert: de God van Abraham, Izaak en Jakob. Jezus toont overtuigend aan God is de God van het verleden, het heden én de toekomst. Verleden – heden – toekomst: die drieslag komt terug in de viering van het Heilig Avondmaal: we gedenken het leven, lijden en sterven van Jezus Christus (verleden), Hij is actueel present in brood en wijn (heden) en deze maaltijd grijpt vooruit op het eeuwige bruiloftsmaal in het Koninkrijk van God (toekomst) *'Verleden, heden, toekomst'* vormt het thema van deze dienst. Jacco Steen verzorgt deze dienst muzikale begeleiding.

Zondag 23 november - Dorpskerk: eeuwigheidszondag

In de zogeheten 'zaligsprekingen' in Mattheüs 5: 1 t/m 12 is Jezus aan het woord. In deze na 2000 jaar nog altijd onverminderd indrukwekkende toespraak verbindt Hij ons verdriet en de pijn van hier en nu enerzijds, met onze hoopvolle toekomst anderzijds: het koninkrijk van de hemel. Dwars door ellende en de pijn heen klinken krachtige woorden van hoop, vreugde en geluk. Jezus biedt een ongekend perspectief op onder meer verdriet en treurnis en daarmee voor diegenen die verdriet hebben en treuren
Het is eeuwigheidszondag. We gedenken de overledenen uit ons midden die afgelopen kerkelijk jaar gestorven zijn. Voor elk van hen ontsteken we een gedachtenislichtje. En voor elk van hen plaatsen kinderen een bloem in een vaas. Plenair steken we nog enkele kaarsen aan voor drie andere categorieën van mensen wiens overlijden we bijzondere aandacht willen geven.
Bij gedenken ligt de nadruk vaak op terugblik en herinnering. Hooguit het 'daar en toen' actueel maken door er in het hier en nu bij stil te staan. Maar met de woorden van Jezus, de liederen en muziek, en het indrukwekkende ritueel van het ontsteken van lichtjes tillen we het gedenken boven een sfeer uit van enkel verdriet alleen en wenden we onze blik naar de toekomst. Het thema van de dienst luidt *'ziel en zaligheid'*.

‘Open Kerk’
Aansluitend op de dienst en het koffiedrinken na afloop blijft de Dorpskerk open tot ca 14 uur, voor wie een kaarsje wil komen branden, behoefte heeft aan een gesprek, even stil wil zijn, of juist een gesprek wil met de predikant of één van de andere ambtsdragers. Er klinkt sfeervolle muziek op de achtergrond. Attendeer en verwelkom mensen in uw en jouw omgeving hierbij.

Zondag 30 november - Dorpskerk, jeugddienst en Eerste advent

Een tiener scrolt tijdens de kerkdienst op z’n mobieltje. Een oudere dame die achter hem zit, ergert zich, tikt hem op de schouder en maakt duidelijk dat hij z’n telefoontje moet wegdoen om op te letten. De tiener fluistert en laat haar zien dat hij de Bijbellezing meeleest op zijn Bijbel-app.

Dit is geen verzonnen voorbeeld. Het vertelt ons dat binnen de gemeente van Jezus Christus verschillende generaties verschillend communiceren, en verschillende kanalenmiddelen gebruiken. En we weten het natuurlijk, het hart van de één gaat open van een Geneefse Psalm oude berijming, dat van de ander van een eigentijds Hillsong-lied; de één wordt geraakt door een inspirerende preek; de ander wil een interactief geloofsgesprek. En waar de zondagse samenkomst voor de één heilig is, vindt de ander wezenlijke geloofsontmoetingen online. Kerkelijke communicatiemiddelen zoals kerkblad, weekbrief, whatsappgroepen en website: ze bereiken velen, maar jonge mensen nauwelijks.

De centrale vraag deze zondag is: via welke kanalen bereikt het geloof in Jezus Christus tieners, hoe openen zij zich hiervoor en hoe drukken zij zich het liefste uit? Het mooie is: een paar tieners zullen zelf aan het woord komen, en iets vertellen over een lied dat voor hen veel betekent. We gaan ze vragen stellen en naar ze luisteren. We lezen 1 Korintiërs 14: 6 t/m 25 (Bijbel in Gewone Taal), Heerjansklank zingt en musiceert; Manuel de Jong begeleidt daarnaast ook andere liederen.

Het is 30 november eerste advent. Deze zondag begint de leiding van de kindernevendienst met ons het adventsproject ‘De geluksbezorger’.

Het thema van deze jeugddienst luidt: *‘vele talen…’*

Zondag 7 december - Dorpskerk, Tweede Advent

Tijdens de jeugddienst op 30 november konden we in het kindermoment al kennismaken met de ‘geluksbezorger’. Deze geluksbezorger herinnert ons aan de ‘vreugdebode’ over wie de profeet Jesaja schrijft. Onze kindernevendienstmethode Kind op Zondag vertelt hierbij: *“In de adventstijd komt elke week de Geluksbezorger in de kerk. Zij/hij heeft een grote doos bij zich waarop staat: Pakketje Geluk. Als geadresseerde staat erop: Voor de gelukkige. Elke week vertelt de Geluksbezorger dat een pakketbezorger de pakketjes niet open hoort te maken. Maar ze is wel heel nieuwsgierig… De Geluksbezorger heeft elke week een nieuw excuus om het pakket open te maken”.*

Op 7 december Lezen we Jesaja 11: 1 t/m 10 en Mattheüs 3: 1 t/m 12. Jesaja vertelt dat er een nieuwe koning zal komen, die zal regeren met de geest van de Heer. Dan zal er rechtvaardigheid en vrede zijn. Kennis van de Heer zal de aarde vervullen, zoals het water de bodem van de zee bedekt. En in Mattheus 3 kondigt Johannes de komst van Gods Koninkrijk en iemand die machtiger is dan hijzelf, aan. Het thema luidt ‘een prachtkoning’ en mevr. Jacco Steen-Sennema bespeelt het orgel

afbeelding: ‘de profeet Jesaja’ – detail van altaarstuk Sieger Köder in Bad Urach (2005)

Zondagmiddag 7 december - Kijfhoekkerk: advent: 'Vol verwachting klopt ons hart'

"Vol verwachting klopt ons hart": deze weken veel gezongen woorden. En niet alleen richting 5 december. We bevinden ons in de verwachtingsvolle periode van advent waar we vanaf 30 november – eerste advent - een begin mee hebben gemaakt. En blijde verwachting: dat is in de kern waar het in het verhaal van Zacharias en Elisabeth, Lucas 1: 5 t/m 25 om gaat. Vol blijde verwachting: dat ben je als je – net als Zacharias en Elisabeth - een kindje mag verwachten. Die verwachting houdt niet op als dat kindje er is: Je hoopt, je verwacht als ouders dat je kind een goed, gezond, gelukkig en gezegend leven tegemoet gaat. Vol verwachting dat het ooit goed komt met de wereld: dat klinkt door in de woorden van Jesaja 2: 1 t/m 5.
We verkennen deze dienst op 7 december het belangrijke onderscheid tussen afwachten en verwachten; om samen uit te zien naar de Heer die komt, en die terugkomt.
Dhr. Leo Kievit bespeelt het orgel.

Aanmelden rijdienst:

Wilt u graag naar de kerkdienst op zondagochtend in de Dorpskerk of op zondagmiddag in de Kijfhoekkerk maar weet u niet goed hoe u er moet komen omdat u slecht ter been bent, dan kunt u zich aanmelden voor de auto-rijservice.

U kunt bellen of appen met Monique Tholenaars 06-39 22 45 46 (het liefst minstens twee dagen voor de kerkdienst)

BIJBELLEESROOSTER

zaterdag	1 november	Handelingen 20,1-12	zondag	16 november	Lucas 20,27-40
zondag	2 november	Handelingen 20,13-24	maandag	17 november	Lucas 20,41–21,4
maandag	3 november	Handelingen 20,25-38	dinsdag	18 november	Handelingen 22,30–23,11
dinsdag	4 november	Psalm 76	woensdag	19 november	Handelingen 23,12-22
woensdag	5 november	Lucas 19,1-10	donderdag	20 november	Handelingen 23,23-35
donderdag	6 november	Lucas 19,11-28	vrijdag	21 november	Handelingen 24,1-9
vrijdag	7 november	Handelingen 21,1-14	zaterdag	22 november	Handelingen 24,10-21
zaterdag	8 november	Handelingen 21,15-26	zondag	23 november	Handelingen 24,22-27
zondag	9 november	Handelingen 21,27-36	maandag	24 november	Lucas 21,5-19
maandag	10 november	Handelingen 21,37–22,16	dinsdag	25 november	Lucas 21,20-38
dinsdag	11 november	Handelingen 22,17-29	woensdag	26 november	Handelingen 25,1-12
woensdag	12 november	Lucas 19,41-48	donderdag	27 november	Handelingen 25,13-27
donderdag	13 november	Lucas 20,1-8	vrijdag	28 november	Handelingen 26,1-18
vrijdag	14 november	Lucas 20,9-19	zaterdag	29 november	Handelingen 26,19-32
zaterdag	15 november	Lucas 20,20-26	zondag	30 november	Psalm 85

VAN DE BEMANNING VAN DE MANNING

In Gods schaduw

Wie in de schaduw Gods mag wonen
hoeft niet te vrezen voor de dood.
Zoek je bij Hem een onderkomen –
dan wordt zijn vrede jou tot brood.
God legt zijn vleugels van genade
beschermend om je heen als vriend
en Hij bevrijdt je van het kwade,
opdat je eens geluk zult zien.

Engelen zendt Hij alle dagen
om jou tot vaste gids te zijn.
Zij zullen je op handen dragen
door een woestijn van hoop en pijn.
Geen bange nacht zal je doen beven,
geen ziekte waar een mens van breekt.
Lengte van leven zal God geven,
rust aan de oever van een beek

Geen duister zal je overvallen,
er is een licht dat eeuwig brandt.
Duizenden doden kunnen vallen, –
jij blijft geschreven in Gods hand.
God is een schild voor zijn getrouwen
die leven van geloof alleen.
Hij zal een nieuwe hemel bouwen
van liefde om hun tranen heen.

Eeuwigheidszondag

De laatste zondag van het kerkelijk jaar als we onze geliefde overledenen gedenken, noemen bij hun naam, en een lichtje voor hen ontsteken. Bovenstaand lied 'In Gods schaduw' is voor mij onlosmakelijk verbonden met deze zondag. Het lied is een poëtische bewerking van Psalm 91; hoewel de laatste regels ook goed bij Openbaring 21 – 'ik zag een nieuwe hemel en een nieuwe aarde' – passen. De gedragen, melancholische melodie, gecomponeerd door Antoine Oomen, is dezelfde als die van 'licht dat ons aanstoot in de morgen'; maar het lied kan ook gezongen worden op de melodie van bijvoorbeeld de Geneefse Psalmen 98 en 118.

Voor mij verbeelden het lied en de psalm een ongekende warme troost: dat er voorbij het leven, léven is. Dat wie woont in de beschutting van God de Heer, onder zijn vleugels; nooit dood zal gaan, maar hooguit ontslapen; om voorbij het leven hier-en-nu straks te ontwaken in Zijn nabijheid.

Het lied vinden we in het Liedboek 2013, en verder in de bundels Tussentijds, Weerklank, Gezangen voor Liturgie, Zingt Jubilate en de Evangelische Liedbundel. Hoewel soms de priester-dichter Huub Oosterhuis als schrijver wordt genoemd, heeft een andere priester Jan Duin (+ 1934) dit lied geschreven. Duin is minder bekend dan Oosterhuis, maar een tekstschrijver die prachtige, poëtische geloofsliederen vol zeggingskracht heeft gemaakt voor diverse bundels, inclusief liederen voor jongeren en jongerenkoren.

Als jongvolwassene in Huizen had ik het voorrecht via een interkerkelijke diaconale jongerencommissie kennis te maken met Jan Duin, die toen pastoor was van de plaatselijke R.K. parochie. Hij was klein van gestalte, maar met een grote persoonlijkheid. Hij sprak in meerdere opzichten de taal van jongeren, en sprak hen aan. Veel jaren had hij in de missie gewerkt, met name in Tanzania, hij was een soort van pastoor-pionier geweest in nieuwbouwwijken in Zuid-Flevoland, en daarnaast had hij ook voor de klas gestaan op college Hageveld in Heemstede. Dat maakte dat hij had geleerd om bruggen te bouwen, verbinding te leggen met diverse generaties, diverse soorten mensen, en ook in taal. Als hij wat buiten de lijntjes kleurde van de leer – zo mochten protestantse jongeren 'gewoon' deelnemen aan de heilige communie, kon hij tussen neus en lippen door zeggen: "Rome is ver weg".

Teksten van hem raken het hart. Een lied als 'in Gods schaduw' hebben we nodig als troost, als we rond 21 en 23 november onze dierbare overledenen gedenken. En zij die treuren, zingen we toe: *God zal een nieuwe hemel bouwen van liefde om hun tranen heen.*

Vrijdagavond 31 oktober: lichtjes-wandeling door Heerjansdam

Vrijdagavond 31 oktober om 19:00u. organiseert Kids of Joy een gezellige en verlichte wandeling door het dorp. Er zullen verschillende aanbeladressen zijn waar de kinderen wat lekkers kunnen krijgen. Wie van de kinderen loopt er gezellig mee? Versier jezelf gerust met lichtjes! Uiteraard mogen de ouders, opa's en oma's ook meelopen. Iedereen is welkom! Graag wel even vooraf doorgeven op wie we kunnen rekenen. (Mag in een persoonlijk bericht naar Marieke Roobol 06 – 28 75 86 03.)

"Holyween" zaterdagavond 1 november in de Dorpskerk

Op zaterdag 1 november staan van 18.30 tot 21 uur de deuren van de Dorpskerk open. Die avond vindt het jaarlijkse Halloween-evenement in Heerjansdam plaats; georganiseerd door de Heerjansdames. KerkHeerjansdam is één van de zogeheten aanmeldadressen op die avond. Wat staat er te gebeuren?

- ***KerkHeerjansdam verleent gastvrijheid*** onder de werktitel 'Holyween': de Dorpskerk wordt op een gepaste manier verlicht en fungeert deze avond als een rustpunt. Deelnemers kunnen een korte route lopen door de kerk. Daarbij wordt drinken, koek en snoep aangeboden, is er een klein inhoudelijk presentje, kunnen mensen een kaarsje aansteken bij het gedachtenismeubel, staat een lectuurtafel opgesteld, en is er mogelijkheid tot ontmoeting en gesprek. Er klinkt subtiele achtergrondmuziek. De toiletten van de kerk zijn vrij te gebruiken.
- ***'Holyween-kids'***: kinderen van ca. basisschoolleeftijd zijn vanaf 18.30u van harte welkom in de bovenruimte van de Dorpskerk voor een griezelvrij programma: we draaien een film voor alle leeftijden; er is een creatieve en passende knutsel te maken en mee te nemen. En natuurlijk volop vrolijkmakend lekkers.

In SamenGaan van oktober verwoordt de werkgroep Verbinding waarom en waartoe ze dit initiatief heeft genomen en de kerkenraad dit bij wijze van pilot ondersteunt. Op www.kerkheerjansdam.nl is het achtergrondartikel *'omgaan met de dood en de doden'* te vinden.

Dankdag woensdag 5 november

Op woensdag 5 november is het dankdag voor gewas en arbeid. We staan stil bij zaaien, maaien en oogsten, we vieren de oogst, letterlijk en figuurlijk. We danken onze Heer dáárvoor en voor alle andere zegeningen die ons ten deel vallen.
Het programma in de Dorpskerk omvat de volgende – los te bezoeken - onderdelen:

- 17 uur: **kinderdankdag** (16.45 inloop), in samenwerking tussen kindernevendienstleiding (Willemien Broekhuizen, Hadassa Teuwissen) en ds. Sjaak Teuwissen. Thema: *'En: wat zeg je dan?'*.

- 18 uur: **'thanksgiving maaltijd'**. Iedereen neemt iets te eten mee van thuis dat we kunnen delen. Inloop vanaf 17.45 uur, om 18 uur gaan we aan tafel. N.B. de keukenfaciliteiten in de Dorpskerk zijn beperkt, dus koude gerechten (bijv. brood) of thuis opgewarmd eten zijn aanbevolen. Vanuit de kerk bieden we deelnemers sowieso een kop soep en te drinken aan; voor de kinderen is er een broodje knakworst. Opgeven kan t/m uiterlijk 4 november via Willemien Broekhuizen, 06-39 88 34 53, w.broekhuizen1990@gmail.com.

- Zie verder de weekbrief of de website www.kerkheerjansdam.nl.

- 19.30 uur: **dankdienst voor gewas en arbeid**, thema *'En: wat zeg je dan?'* Voorganger: ds. Sjaak Teuwissen, Organist: dhr. René Barnard. We lezen 1 Kronieken 29: 9 t/m 17 en Lucas 17: 11 t/m 19.

Inzamelen voor voedselbank, buurtkastje en schoenendozen
Rond dankdag delen we uit van onze overvloed, van wat we zelf ontvangen hebben. Daarom zal begin november de jaarlijkse ***oogstcollecte*** plaatsvinden via brieven aan alle huishoudens binnen onze gemeente. Daarnaast zamelen we op dankdag *voedingsproducten* in ten behoeve van de Voedselbank Barendrecht en het buurtkastje naast de Dorpskerk. Vanaf dankdag kunnen kinderen gevulde en versierde schoenendozen inleveren t.b.v. de schoenendozenactie, waarbij kinderen in ongunstige omstandigheden elders op de wereld zo'n schoenendoos ontvangen als cadeau. (berichtgeving volgt)

Gedenken van overledenen In Heerjansdam
Ik refereerde er al aan: de herfsttijd in november is de tijd waarin we stil staan bij wie ons zijn ontvallen in het voorbije jaar, en van wie we eerder afscheid namen. We staan daarbij ook stil bij doden buiten onze eigen kring van geliefden; bijvoorbeeld slachtoffers van oorlogen, crises en rampen.
Ook dit jaar zijn er drie momenten waarop we in Heerjansdam vorm kunnen geven aan ons verdriet en gemis, en respect kunnen tonen aan wie we missen, van wie we hielden, of wie we om een andere reden willen gedenken

'lichtjesavond'
Vrijdag 21 november 19.00 – 20.30 uur
Algemene Begraafplaats, Molenweg 23a
(elektrische) gedachteniskaarsjes plaatsen – ontmoeting, koffie/thee in aula

Kerkelijke viering 'Eeuwigheidszondag'
Zondag 23 november 9.30 – 11.00 uur
Dorpskerk, Molenweg 8
Indrukwekkende eredienst – ritueel met noemen van namen, ontsteken gedachteniskaarsjes, en plaatsen van bloemen.

Open Kerk
Zondag 23 november 11.00 – 14.00 uur
Dorpskerk, Molenweg 8
Vrije in- en uitloop, ontsteken gedachteniskaarsjes, koffie/thee, ontmoeting;
en gesprek met predikant Sjaak Teuwissen en dhr. Mari Hijkoop, kerkelijk werker

Speelt er iets in jouw of uw leven waarover je/u graag contact wilt? Schroom niet om contact op te nemen.

Ds. Sjaak Teuwissen
De Manning 2
2995 AH Heerjansdam
Tel. 06 – 20 50 30 99

Email sjaakteuwissen@kerkheerjansdam.nl
Facebook: https://facebook.com/sjaak.teuwissen
Instagram: sintersjaak

In memoriam

Peter Viergever

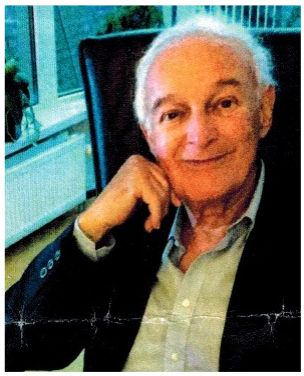

(06 november 1940 - 13 september 2025)
(Zierikzee Barendrecht)

Op zaterdagmorgen 13 september kreeg ik bericht van de dochters van Peter Viergever dat hun vader die nacht was overleden.
Het bericht kwam als een mokerslag daar ik hem nog had bezocht, een week vooraf.
We hadden goede gesprekken over van alles. De politiek, kerk, Kijfhoek en ons beider geestelijk leven.
Ik bezocht Peter als vriend maar ook als geestelijk broeder.

Toen de familie Viergever in Heerjansdam kwam wonen, bezocht ik hen als ouderling, in hun prachtige huis aan de Waal. Peter en zijn vrouw Ada bezochten de Dorpskerk en Peter werd na een aantal jaren ouderling- kerkvoogd.
Een volle periode van 12 jaar diende hij de gemeente en tijdens die periode leerde ik hem goed kennen.

Hij werd voorzitter van de stichting behoud Kijfhoekkerk met een traditionele liturgie. Samen met zijn vrouw bezocht hij de diensten, aldaar.
In het jaar 2019/2020 heeft de stichting de Kijfhoekkerk gekocht om het te behouden voor de protestantse eredienst. Hij was een kerkvoogd en een voorzitter die ieder dubbeltje omdraaide alsof het zijn eigen geld was.

Peter was oprecht nieuwsgierig naar religies en geloof. Geboren en opgegroeid in een orthodox protestants gezin.
In de christelijk gereformeerd kerk heeft hij Ada ontmoet. Na het trouwen hebben zij zich aangesloten bij de Nederlands Hervormd gemeente.
Ze kerkten graag in de Westerkerk in Amsterdam bij dominee Ter Linden of in de kloosterkerk in Den Haag en zelf week hij later uit naar de Remonstrantse gemeente in Dordrecht.
Toch bleef hij trouw aan onze gemeente en zijn liefde voor de Kijfhoekkerk was groot.

Toen Peter met zijn gezondheid ging sukkelen en in meerdere ziekenhuizen en revalidatiehuizen werd opgenomen, ging ik veel langs.
Hij twijfelde soms over zijn geloof, maar was blij als we er samen over spraken. Meer en meer verlangde hij naar zijn dierbare vrouw.
Ondanks zijn twijfels hoopte hij haar weer te ontmoeten.

Peter was een lieve man.
Velen zullen hem missen en zeker niet vergeten.

Bij mijn laatste bezoek bij hem in Parckhaven hebben we samen psalm 68 vers 10 (OB) gezongen.

Geloofd zij God met diepst ontzag!
Hij overlaadt ons, dag aan dag,
Met Zijne gunstbewijzen.
Die God is onze zaligheid;
Wie zou die hoogste Majesteit
Dan niet met eerbied prijzen?
Die God is ons een God van heil;
Hij schenkt, uit goedheid, zonder peil,
Ons 't eeuwig, zalig leven;
Hij kan, èn wil, èn zal in nood,
Zelfs bij het naad'ren van den dood,
Volkomen uitkomst geven.

Als gelovigen weten wij dat door Zijn genade ook Peter opgenomen is in Zijn heerlijkheid.

Bas Roobol

SENIORENVERJAARDAGEN

Verjaardagen november

Verjaardagen eerste week december

Huwelijksjubllea in november

Vermelding verjaardagen en huwelijksjubilea in het kerkblad
U geeft zelf aan of u wel of niet vermeld wilt worden.
Namens de Protestantse Gemeente Heerjansdam/Kijfhoek van harte gefeliciteerd en een goede dag toegewenst!

Senioren-kwartaalverjaardag
Op woensdag 1 okt. jl. vond alweer de 3de seniorenkwartaalverjaardag plaats.
Met zo'n 25 mensen hebben we genoten van koffie/thee, lekkers, pianomuziek, zang en sterkers (advocaat met slagroom 😊), de ontmoeting met bekenden en onbekenden en bovenal van het ophalen van herinneringen aan de hand van een oude (trouw-)fotopresentatie en het zingen met elkaar, dit keer met pianobegeleiding.
Het was wederom erg gezellig en wat een leuke, dankbare reacties mochten wij als initiatiefnemers ontvangen! Dus: blije aanwezigen van de 3de gemeenteverjaardag: Bedankt!!!!

Om te noteren!
12 november a.s. om 15.00u vindt de halfjaarlijkse contactpersonenmiddag plaats In de DORPSKERK.
De 4de senioren-kwartaalverjaardag 2025 vindt plaats op 7 januari 2026.

Langs deze weg bedanken we Caroline van Duinen voor haar werk als contactpersoon.
Dat verdient een bloemetje!

Vriendelijke groet,
Wil Ouwerkerk-van Duin, Develweg 8c, 2995 XC Heerjansdam
Tel: 06-11249600 Emailadres: wil.ouwerkerk@gmail.com

VERSLAGEN EN BERICHTEN

Een nog jonge traditie…..wordt in stand gehouden: Lichtjesavond 2025

Op vrijdag 21 november 2025 gedenkt heel Heerjansdam haar geliefde overledenen door op die avond (aanvang 19.00 uur) gezamenlijk lichtjes te plaatsen bij de gedenkstenen van hen die ons ontvallen zijn maar nooit vergeten mogen worden.
E.M.M. zal op die avond (van 19.00 uur tot 20.30 uur) gepaste muziek spelen en u bent ook welkom om een kopje koffie te drinken.
Mocht u niet in staat of niet in de gelegenheid zijn om op 21 november 's avonds naar de begraafplaats te komen: Geef dan naam en overlijdensdatum van uw bekende door en de organisatie zal dan op die avond namens u een lichtje plaatsen
Weet u welkom!
Namens het lichtjesavond comité
Hans P. Ouwerkerk
06-51305251
hpoheerjansdam@gmail.com

Kort verslag kerkenraadsvergadering van 25 september 2025

Voorzitter Gertjan Roobol heet iedereen welkom en leest een stukje ter overdenking voor.
De notulen van 17 juni 2025 worden daarna vastgesteld. Liesbeth Schop wordt hiervoor bedankt.
De rapportages: Nieuwe inwoners van Heerjansdam krijgen van de kerk een welkomstpakketje.
De volgende gemeenteavond is niet op 19 november, maar op woensdag 12 november.
Israël-zondag op 5 oktober wordt een zondag waarin we nadrukkelijker stilstaan bij de verbondenheid tussen de christelijke kerk en het Jodendom. Dit zal onder meer blijken uit de liedkeuze. Het blad van Christenen voor Israël ligt in de kerk om meegenomen te worden. In deze dienst worden ook de beide vertrouwenspersonen in de bediening gesteld. Op zaterdag 1 november is er in ons dorp Halloween vanaf 18.30 uur. De kerk is dan open voor de ontvangst van zowel de deelnemers als voor de belangstellenden. Men kan hier een kop koffie, thee, chocomel of limonade krijgen. Op zondag 26 april wordt de tent gebruikt voor een ochtenddienst en een avondprogramma.
De werkgroep Verbinding denkt bij het laatste aan medewerking door een aansprekende artiest.
De diaconie heeft van de CCBB (Classicaal College voor de Behandeling van Beheerszaken) een goedkeuring van de jaarrekening 2024.
Ook de kerkrentmeesters hebben een goedkeuring over de jaarrekening 2024. Wel met een tweetal opmerkingen: a) om deze verkort op onze website te plaatsen en b) het actuele beleidsplan ook op de website te plaatsen. De kerkrentmeesters melden dat de Boomgaardkerk een andere Cv-ketel krijgt en de wildernis rond het gebouw wordt aangepakt. De verkoop wordt een kwestie van lange adem.
Startzondag werd goed bezocht met name door ca 34 (!) jeugdleden. Jeugddienst op 30 november.
Veilige kerk: de volgende acties worden uitgevoerd. De benodigde eHerkenning voor de kerk wordt aangevraagd door de kerkrentmeesters, de gratis VOG wordt daarna geregeld door de scriba. Als dat gebeurd is, kunnen de VOG's voor de vrijwilligers worden aangevraagd (door de scriba en met medewerking van de betreffende vrijwilliger).
Over de ADA-diensten wordt het volgende gemeld: 4 diensten zijn geregeld en nog 2 diensten krijgen een invulling. Binnenkort overleg hierover.
Het vergaderrooster 2026 wordt vastgesteld met als opmerking dat er 4 thema-avonden voor de kerkenraad zijn. De thema's worden later ingevuld.
Bij de rondvraag meldt de scriba dat er begin volgend jaar 2 ouderlingen aftredend zijn: Gertjan Roobol en Wil Ouwerkerk. Gertjan geeft direct aan nog een periode van 4 jaar aan te blijven. Wil is met kennisgeving afwezig en zal later worden bevraagd.
Sjaak sluit de vergadering met gebed.
De volgende kerkenraadsvergadering is op donderdag 13 november 2025.

Leen Kruithof (scriba)

Volgende stap naar een veilige kerk

In de kerkenraad van 13 maart 2025 is het beleid Veilige Kerk vastgesteld en op de gemeenteavond van 12 juni 2025 zijn de stappen voor een veilige kerk uitgelegd. Kort daarna is dit beleid verschenen op onze website.
En in de dienst van zondag 5 oktober 2025 zijn Caroline Speksnijder-de Jong en Floor Huizer als vertrouwenspersoon aangesteld.
Nu komt - als volgende stap - dat een aantal vrijwilligers/medewerkers een verplichte Verklaring Omtrent Gedrag (VOG) moeten hebben. In het beleid staat genoemd welke vrijwilligers een VOG nodig hebben.
Dat zijn alle ambtsdragers, de kerkrentmeesters, de diaconaal rentmeesters, de vrijwilligers in het jeugdwerk en de vertrouwenspersonen.

Waarom een VOG?
VOG's zijn met name van belang voor vrijwilligers (en beroepskrachten) die één-op-één contacten hebben met kwetsbare groepen – zoals minderjarigen, ouderen, mensen met een verstandelijke beperking of mensen in een afhankelijkheidssituatie –, die vertrouwelijke gegevens (persoonsregistratie) verwerken of met financiën omgaan.
Voor de vrijwilliger die koffie schenkt na de dienst of als notulist aanwezig is bij kerkenraadsvergaderingen is de VOG niet verplicht. En degene die de bloemen wegbrengt na de dienst? Dat hangt ervan af hoe regelmatig deze taak wordt uitgeoefend, en of de bloemen steeds aan verschillende personen worden afgeleverd of niet.
Als er regelmatig persoonlijk contact is met één of meer kwetsbare personen, op zo'n manier dat er een persoonlijke band kan ontstaan, dan is een VOG verplicht, anders niet.

Een VOG geeft geen garantie dat iemand geen fout gedrag heeft vertoond of zal vertonen. Iemand kan bijvoorbeeld een strafbaar feit hebben gepleegd, waarvan geen aangifte is gedaan bij de politie.
Daarnaast geldt dat een VOG bij de betrokkenen een moment van bewustwording creëert: iemand gaat met kwetsbare mensen werken.

Is een VOG verplicht?
In april 2024 besloot de generale synode dat een VOG per 1 juli 2025 verplicht wordt voor medewerkers en vrijwilligers van gemeenten binnen de Protestantse Kerk.

Wat kost een VOG en waar wordt deze aangevraagd?
Voor vrijwilligers is een VOG gratis. De aanvraag verloopt via Justis. Dit is de screeningsautoriteit van het ministerie van Justitie en Veiligheid. De scriba Leen Kruithof is door de kerkenraad aangesteld om de VOG's aan te vragen. Hiervoor was heel wat papierwerk nodig om dit namens de kerkelijke organisatie te kunnen doen.
Deze stappen zijn nu gezet.

Hoe kom je als vrijwilliger in het bezit van een VOG?
De scriba maakt een lijstje met namen voor wie de VOG verplicht is en vult op de site van Justis het aanvraagformulier in. Hij heeft hiervoor van de vrijwilliger de voorletter + achternaam en het persoonlijk emailadres nodig. Daarna vult de scriba de screeningsprofielen 84 (zorg minderjarigen) en/of 85 (zorg hulpbehoevenden) in.
Indien passend bij de taak kan hij ook aanvullende screeningsprofielen aanvinken.
Voor bijvoorbeeld de ouderling-kerkrentmeester of de penningmeester kan hij daarnaast ook kiezen voor screeningsprofiel 21 (geldmiddelen) en/of 22 (budgetbevoegdheid).
De vrijwilliger krijgt bericht wanneer de VOG aanvraag klaarstaat. Hij logt in met zijn DigiD en voltooit de aanvraag met persoonlijke gegevens. Na invulling beoordeelt Justis de complete aanvraag.
De aanvrager ontvangt zelf (dus niet de scriba) van Justis een bericht over de uitkomst (wel of geen VOG).
Hij meldt dit aan de scriba. De scriba heeft wat gegevens nodig van de VOG, maar de VOG zelf blijft eigendom van de vrijwilliger. Heeft de vrijwilliger geen DigiD, dan wordt de VOG via de gemeente aangevraagd, maar is dan niet gratis.
U, als lezer, heeft nu een indruk van de hele gang van zaken en dat is niet niks.
Een volgende keer laat ik u weten hoe het een en ander loopt.

Leen Kruithof (scriba)

‘Licht op Groen’

Energiebewust de winterperiode in

In de week dat ik dit stukje schrijf verscheen het bericht over het afsterven van koraalriffen door de opwarming van de aarde. Met het afsterven van zo’n 44 procent van de koraalriffen is een omslagpunt bereikt en is het proces zeer waarschijnlijk onomkeerbaar geworden. Dat betekent dat de riffen die instaan voor het levensonderhoud van circa een miljard mensen en een kwart van alle mariene leven, onherroepelijk zullen verdwijnen, op mogelijk her en der nog een klein bewaard gebleven stuk na.
Een bericht om in het kerkblad te plaatsen? In dezelfde week hoorde ik dat iemand vond dat kerkmensen zich niet zo druk hoeven te maken over milieuproblematiek. Want het loopt naar de bedoeling van God uit op de ondergang van de aarde en wij kunnen er geen invloed op uitoefenen. In dat geval hoeft de werkgroep Licht op Groen zich verder niet meer in te spannen om in Heerjansdam mensen te activeren om na te denken over milieubewust bezig te zijn in huis en omgeving.

De werkgroep onderschrijft deze opvatting om passief te blijven uiteraard niet. Mensen hebben invloed of het proces van aftakeling van ons milieu voortgaat. En ja, de thermostaat een graad lager zetten, tijdens het tandenpoetsen de kraan niet aan laten staan en zo meer, het zal geen grote verandering brengen als je het effect op wereldschaal bekijkt. Maar het is een uiting van een houding die hopelijk uitstraalt op onze kinderen, onze omgeving. Kleine ontwikkelingen kunnen zich uitbreiden als de kringen van een steen die in de vijver wordt geworpen. De houding van: we hebben de aarde te leen en we willen die ook goed achterlaten voor onze kinderen en verder nageslacht.

De koude periode van het jaar

In de komende maanden zal het verbruik van energie in de vorm van gas en elektriciteit toenemen. Misschien kun je het lijstje hieronder nog eens nalopen om te kijken of jij of je gezin een bijdrage kunt leveren aan een lager verbruik van energie. Goed voor de portemonnee en ook voor het milieu

- Gebruik je ledverlichting? De lampen zijn duurder, maar verbruiken weinig energie en gaan lang mee.
- Heb je een warmtepomp laten installeren als dat een reële mogelijkheid is in jouw geval?
- Heb je radiatorfolie aangebracht?
- Heb je ventilatoren onder je radiatoren geplaatst?
- Heb je een close-in boiler in de keuken zodat het niet lang duurt voor je warm water hebt
- De verwarming van de ruimte waar je je in bevindt hoeft met warme kleding en warme voeten niet zo hoog te staan. Voor een paar tientjes heb je een voetenzak, ook nog elektrisch verwarmd.
- Voorkom sluipverbruik. Apparaten zoals tv's, decoders en opladers verbruiken stroom als ze op stand-by staan. Trek stekkers eruit of gebruik een schakelaar voor meerdere apparaten tegelijk.
- Slim gebruik van apparaten: koop bij een aanschaf van nieuwe apparatuur energiezuinige apparaten met A+++-label en gebruik de vaatwasser of wasmachine pas wanneer ze vol zijn.
- Korter douchen en lagere temperatuur: Door minder warm water te gebruiken, bespaar je op zowel water als energie.
- Sluit gordijnen en rolluiken ’s nachts. Dit voorkomt warmteverlies via ramen.
- Isolatie van kieren en naden: gebruik tochtstrips bij ramen en deuren om warmteverlies te beperken.
- Slimme thermostaat: programmeer de verwarming en zet deze lager wanneer je niet thuis bent; één graad lager kan tot 8% besparen.
- Radiatoren vrij plaatsen en ongebruikte kamers lager verwarmen. Zo wordt energie niet verspild.
- Isolatie maatregelen: overweeg spouwmuur-, dak-, vloerisolatie of hoogrendementsglas (HR++).
- Zonnepanelen en zonneboiler: opwekken van eigen stroom en warm water kan subsidies opleveren en teruglevering aan het net.
- Thuisbatterij: opslaan van opgewekte zonne-energie om gebruik te optimaliseren en kosten te verlagen.
- Vervang oude Cv-ketel: Een nieuwe, efficiënte Cv of hybride warmtepomp bespaart veel energie, vooral in goed geïsoleerde huizen.

Het rijtje zal nog wel verder uit te breiden zijn. Lang niet alle ideeën zijn voor iedereen uitvoerbaar. Overweeg wat wél is te doen in jouw situatie. Heb je een idee dat hiervoor niet aan bod is gekomen en waarmee je anderen zou kunnen helpen om ook te besparen op energie? Deel het via Samengaan. Laat het weten aan de schrijver van dit stukje via jan.a.visser@xs4all.nl en het komt in het volgende nummer.

Jan Visser, namen de werkgroep Licht op Groen

Gebeds- en ontmoetingsavond Israël -Palestina
Woensdagavond 19 november 2025, Dorpskerk

De gruwelijke moord- en slachtpartij van Hamas op Israëliërs op 7 oktober 2023, de wraakzuchtige oorlog van Israël op Hamas met talloze burgers in Gaza als slachtoffer in reactie daarop: het riep en roept behalve in Israël enerzijds en Gaza en de Westelijke Jordaanoever anderzijds, wereldwijd en ook bij ons al twee jaar lang veel emoties en andere reacties op. Kranten, journaals en nieuwssites raken er niet over uitgesproken. De zogeheten vrede is broos en allerminst zeker. Deze pijn en dit verdriet raken ons in ons christelijk geloof, in onze gevoelens en overtuiging van verbondenheid met Israël, en gevoelens en overtuiging van medemenselijkheid richting mensen in Gaza. We willen niet meegezogen worden in kampen pro- en contra-, maar het gebeurt misschien zomaar toch.

Op woensdagavond 19 november, zo'n twee jaar na een vorig gebedsmoment rond dit onderwerp, organiseert onze kerkenraad een *'gebeds- & ontmoetingsavond Israël – Palestina'*. Ten eerste willen we los van politiek, eigen meningen en overtuigingen, de situatie, het leed, de pijn en ontzetting, maar ook het verlangen naar blijvende vrede, in gebed brengen bij de Heer onze God. Dat doen we in een plenair gebedsmoment, waar we enkele Bijbelteksten lezen, een fragment uit een interview met ds. Kees van Ekris (scriba Protestantse Kerk Nederland) over dit onderwerp beluisteren, we samen zingen en daadwerkelijk in gebed gaan.

Na dit plenaire moment is er een korte koffie- en theepauze; en kunnen mensen zelf een keuze maken: of met elkaar in gesprek gaan aan tafels, per tafel zo'n 5 - 7 personen, of naar huis gaan als ze geen behoefte hebben aan een gesprek. Om het gesprek op gang te helpen ligt op elke tafel een brief van ds. Kees van Ekris, waarin hij gemeenteleden van de PKN aanschrijft over dit onderwerp. Deze brief en enkele vragen daarbij vormen de opmaat voor tafelgesprekken

De gebeds- en ontmoetingsavond begint om 20 uur met het gebedsmoment. Om ca 20.30 uur beginnen de tafelgesprekken.

LEDENADMINISTRATIE

Ingekomen berichten van 21 september 2025 tot en met 20 oktober 2025:

Ingeschreven:

Overleden:

Verhuizing:

Wijzigingen met betrekking tot de ledenadministratie kunnen doorgegeven worden aan Bert Schop, ledenadministratie@kerkheerjansdam.nl

DIACONIE

Verantwoording giften t.b.v. de diaconie: september/oktober 2025

Bloemendienst;

21-09	via mevrouw Corrie Donker-Poot	€ 20,-
26-09	via de heer Jan Visser	€ 20,-
05-10	via mevrouw Tineke Brinkman	€ 20,-
16-10	via mevrouw Lenie Kruithof	€ 5,-
18-10	via mevrouw Francine Hoogerheide	€ 20,-
18-10	via mevrouw Marijke Huizer	€ 20,-
19-10	via mevrouw Miranda v. Utrecht	€ 10,-

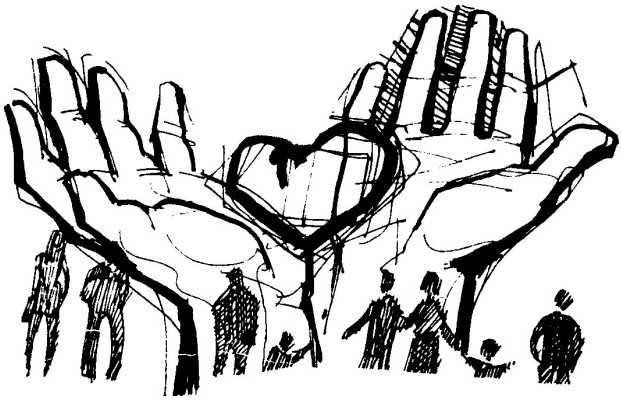

Alle gevers hartelijk dank.

Met vriendelijke groet,

Penningmeester diaconie.
Jan de Jong

Avondmaalscollecte 16 november

De diaconie heeft de avondmaalscollecte van 16 november in de Dorpskerk bestemd voor het project "Veld Vol Voedsel" van *Mensenkinderen*.

Dit is het gezin van Azat (40) en zijn vrouw Angela (34). Ze wonen in Makenis; Armenië en hebben 5 kinderen; de jongsten zijn een tweeling.
Enkele jaren geleden raakte Azat gehandicapt. Desondanks werkt hij als dagloner, zoveel als hij kan.
Maar het valt hem heel erg zwaar. En omdat de voedselprijzen maar blijven stijgen, verdient hij niet genoeg om zijn gezin te kunnen onderhouden…

Zo is het leven voor veel gezinnen in Armenië en Moldavië de afgelopen jaren steeds zwaarder geworden.
Oorlog, opvang van vluchtelingen, geen gas (Moldavië) en enorme prijsstijgingen maken het voor hen bijna onmogelijk om elke dag een voedzame maaltijd op tafel te zetten.

Mensenkinderen biedt deze gezinnen een unieke en duurzame oplossing: het Veld Vol Voedsel Pakket. Dit pakket bevat groentezaden en pootaardappels waarmee een gezin zelf een moestuin kan aanleggen. De opbrengst?
Genoeg voedsel om een heel jaar van te eten! Met uw steun kunnen we Azat en nog veel meer gezinnen helpen om zelfvoorzienend te worden.
Geef hen niet alleen voedsel, maar ook een toekomst vol mogelijkheden.
Voor slechts € 25,- kunt u al een gezin voorzien van een Veld Vol Voedsel Pakket.
Samen zorgen we ervoor dat deze gezinnen niet langer honger hoeven te lijden.

Mag *Mensenkinderen* op onze steun rekenen en helpt u weer mee?

Namens de diaconie,

Hans van den Berg

Dankdag

5 november mogen we weer Dankdag vieren met elkaar. Het is inmiddels een traditie geworden dat we onze dankbaarheid voor wat we allemaal mogen ontvangen ook delen met anderen. Met mensen die in armoede leven.
De producten kunnen op dinsdagavond 4 november van 19.00-20.00 uur en woensdagochtend 5 november van 10.00-11.00 uur ingeleverd worden voor de Voedselbank en voor ons eigen Buurtkastje. Natuurlijk kunt u ook voorafgaand aan de dienst uw producten in de kratten in de kerk zetten.
De volgende producten zijn erg welkom: Houdbare producten in pak, zak of blik, toiletartikelen, schoonmaakproducten, wasmiddelen, menstruatiemateriaal en verzorgingsproducten voor baby's.
Heeft u producten, maar lukt het u niet om het zelf mee te nemen naar de kerk, dan kan het ook bij u opgehaald worden. U kunt dan bellen/ appen naar Monique Tholenaars: 06-39 22 45 46

Schoenendoosactie 2025

Hartelijke groet namens het Schoenendoosteam,
Maria (06 23 26 33 98)

KERKRENTMEESTERS

Oud papier

6500 gaf de stappenteller aan na een rondje oud papier ophalen in het dorp. Opstappen op het treeplankje, 20 meter rijden, afstappen, volle bakken aan de auto haken, lege bakken terugzetten en hop weer op het treeplankje naar de volgende verzamelplaats van bakken vol oud papier. Lichaamsoefeningen genoeg in de frisse lucht en geen abonnement van een sportschool nodig. Onderweg tijd zat voor een praatje met je papiermaatje. Zo blijf je fit. Misschien iets voor jou? Meld je aan bij de “oudpapiersportschool” en help mee.

Richtlijn van HVC: Zet uw bak **voor 7.30 uur op zaterdag** aan de straat. Soms wijzigt de rijroute waardoor erg vroeg geleegd wordt.
De volgende datum oud papier staan ingepland:

15 november 2025
Bas van Nes
Bert Schop
Geert de Jong
Heidi Treurniet

20 december 2025
Maria Dramountanis
Martin Dorsman
Gert Jan Bloem
Leon Broekhuizen

Chris Grootendorst
oudpapier@kerkheerjansdam.nl

JEUGDRUBRIEK

Club

Het club seizoen is weer begonnen en wat was de leiding van de groep 3 t/m 5 club aangenaam verrast door de grote opkomst! En ook de andere club zijn we erg blij met de opkomst. Tegenwoordig is de club voor groep 3 t/m 5 ook op de dinsdagavond, per week afwisselend met de andere club. Hieronder het rooster. Zoals je kan zien staat Sinterklaas er dik gedrukt op, maar wat we gaan doen??? Dat blijft nog een verrassing... Zien we je snel in de Dorpskerk?

dinsdag	**Groep 3 t/m 5**	**18.30 - 19.30u.**
Weeknummer	datum	Bijzonderheden
40	30-sep-25	
42	14-okt-25	
45	4-nov-25	***Schoenendoosactie***
47	18-nov-25	
49	2-dec-25	***SINTERKLAAS***
2	6-jan-26	
4	20-jan-26	

dinsdag	**Groep 6 t/m 8**	**19.00 - 20.00u.**
Weeknummer	datum	Bijzonderheden
41	7-okt-25	
44	28-okt-25	***Schoenendoosactie***
46	11-nov-25	
48	25-nov-25	***SINTERKLAAS***
50	9-dec-25	
3	13-jan-26	
5	27-jan-26	

Alpha Beth
Ja, we zijn gestart!!
Wat een prachtige avonden zijn er al geweest. Met een aantal jongeren vanaf 15 jaar en ouder bespraken we prachtige onderwerpen. We delen onze ideeën, stellen onze vragen en leren van elkaar.
Als onderstaande tekst op jou slaat en je interesse hebt of meer wil weten. Laat het ons dan weten en bel of app ds Sjaak Teuwissen (06-20 50 30 99) of Barbara Steen (06-10 88 87 49)
Vraag je je af of er meer is? Ben je op zoek naar de zin van je leven?
Loop je rond met andere levensvragen, of wil je meer te weten komen over het christelijk geloof en verkennen wat dit voor jou kan betekenen?
Of heb je eigenlijk al een positieve keuze gemaakt om te geloven en wil je daar concrete stappen in zetten, waarbij je bijvoorbeeld denkt aan het doen van openbare geloofsbelijdenis, of door het ondergaan van je geloofsdoop?
Of laat je juist nog even in het midden wat je gelooft en óf en hóé je daaraan vorm geeft?
Als je op één van deze vragen ‘ja’ antwoordt, is ‘Alpha Beth: in goed vertrouwen’ echt iets voor jou!

Kinderdank dag en thanksgiving maaltijd
"Én: wat zeg je dan?" kinderdankdag woensdag 5 november Dorpskerk Heerjansdam

-17 uur: kinderdankdienst (16.45 uur inloop) met Bijbelverhaal, vertelling, 'samen bidden en samen zingen. René Barnard begeleidt ons op piano, sommige liedjes gaan via Youtube.

-18 uur: thanksgivingmaaltijd: Na de kinderdankdienst kun je blijven, óf je schuift gewoon tegen 18 uur aan. Welkom. We verwachten mensen van allerlei leeftijden. Bij een thanksgivingmaaltijd neemt iedereen iets te mee om met elkaar te delen. Voor alle kinderen is er in dit geval sowieso een broodje knakworst en te drinken. In verband met inkoop en tafel dekken: geef je t/m uiterlijk 4 november op via jouw leiding van de kinderclubs of via janensjanieschop@hetnet.nl / 06 – 14 81 01 04

Kindernevendienst kerstproject
Wat zit er weer een geweldig kerstproject aan te komen. Met de titel "De Geluksbezorger" zijn we alle adventsweken in afwachting van wat er komen gaat. We willen nog niet te veel verklappen, maar komt er bij jullie ook wel eens een pakket bezorger een pakje brengen? En ben je dan niet razend benieuwd naar wat erin zit? Voel je heel welkom om de weken voor kerst mee te draaien met ons kerstproject.

Jeugddienst
Op 30 november zal er op zondag ochtend een jeugddienst zijn in de Dorpskerk. Heerjansklank zal hier spelen en er zal een leuk thema worden voorbereid met de jongeren. Natuurlijk is jong en oud(er) hier van harte welkom. Het belooft een mooie dienst te worden.

Cathechese op de Rank
In november zal ds. Sjaak weer gaan starten met de cathechese voor groep 7 en 8 op de Rank. We hopen dat dit weer mooie bijeenkomsten mogen zijn.

Funavond 12+ jeugd
Alle jongeren boven de 12 jaar moeten deze datum zeker in de agenda zetten. Op 7 november is er weer een geweldige funavond.
Trek je jas aan en zorg dat je tijd hebt deze avond om Hunted te spelen met andere leeftijdsgenoten. Nodig ook al je vrienden en vriendinnen uit voor deze avond.

Holyween kids
Op zaterdag 1 november zal de Dorpskerk open zijn. We verlenen dan gastvrijheid onder de werktitel Holyween aan het jaarlijkse dorps evenement Halloween. Deelnemers kunnen een korte route lopen door een sfeervol verlichte Dorpskerk. Er zal ook wat te drinken en lekkers worden aangeboden en er is een klein presentje voor een ieder. Mensen kunnen ook een lichtje aansteken. Er is mogelijkheid voor ontmoeting en gesprek met mensen.
Vanaf 18.30 uur is er een griezelvrij programma in de bovenzaal. We draaien een film en er zijn leuke, creatieve knutsels te maken. En natuurlijk volop vrolijk makend lekkers.

Alle kinderen zijn meer dan welkom!

KERSTVIERING SENIOREN 18 DECEMBER - HOUD DEZE DATUM VRIJ!

Jongeren zijn ook welkom

Thema: Zonder PASEN geen KERST
Dit jaar hopen wij de traditionele Kerstviering te houden op donderdagmiddag 18 december in de Dorpskerk. Nadere informatie volgt in Samengaan van december. Zoals altijd is er muziek, samenzang, een verhaal en natuurlijk koffie, thee en een drankje enz. met wat lekkers.

Senioren , maar ook junioren: HOUD DEZE DATUM VAST VRIJ !
Iedereen is welkom om deze viering tot een succes te maken.

KINDERLIED VAN DE MAAND NOVEMBER

Sorry zeggen

"Sorry zeggen" is een kinderlied van Reni en Elisa Krijgsman. Het is geschreven als kinderlied, maar laten we eerlijk zijn……niet alleen de kinderen vinden het niet fijn om sorry te zeggen. Ook de volwassenen kunnen hier moeite mee hebben. Wat mooi is het dan toch dat we altijd de hulp van onze Heer in mogen schakelen.

Marieke Roobol en Sjaak Teuwissen

'Sorry zeggen'
www.youtube.com/watch?v=TffQy_8oFp0
www.youtube.com/watch?v=gz4A1YSn1MQ&list=PLBF14C3405BAD4F48&index=13

Ik geef wel eens een harde duw
da's helemaal niet goed
dan weet ik dat ik eigenlijk
"sorry" zeggen moet
maar als het dan per ongeluk gaat
is het dan ook nodig?
moet ik dan perse sorry zeggen
of is dat overbodig?

Refrein:
Sorry zeggen dat is iets
dat vind ik niet zo fijn
sorry zeggen is niet leuk
het kan zo moeilijk zijn
sorry zeggen dat is iets
dat doe ik niet zo graag
en als ik het dan toch moet doen
dan liever niet vandaag

Sorry zeggen vind ik soms
een beetje flauwekul
want als die ander nou begon
dan is het niet mijn schuld
maar als hij nou geen sorry zegt
voel ik me rot van binnen
dan wil ik wel de eerste zijn
want iemand moet beginnen

Refrein…

Vader in de hemel
leer mij terug te gaan
om sorry te zeggen
als het fout is gegaan
Vader in de hemel
help mij telkens weer
de vrede te bewaren
want ik wil geen ruzie meer!

Refrein

't Is beter om het toch te doen
dus daarom maar vandaag

RONDJE KIJFHOEK

Terugblik

Vorige maand was het onze eigen dominee Sjaak Teuwissen die ons aan de Tafel van Brood en Wijn, het Heilig Avondmaal, bracht bij onze Here Jezus die destijds het Volmaakte Offer heeft gebracht.
De tweede dienst was onze vorige predikant, dominee Johan Breure onze gastvoorganger. Hij wist op een indringende manier de inhoud van Psalm 43 met het verhaal over 'recht spreken'. Hierbij bracht Breure een brug aan met de hartenkreet ..verschaf mij recht… uit Psalm 43 met de onrechtvaardige rechter uit het Lucas evangelie.

Hieronder enkele fotomomenten:

Kijfhoek, zondag 5 oktober: Gemeente-familie foto na afloop van de waardige Avondmaalviering met de nieuwe stenen Avondmaalnapjes.

Na de Coronaperiode waren het de 'plastic medicijnen cupjes' welke we tijdens het Heilig Avondmaal gebruikten. Dit plastic hulpmiddel hebben we in de Kijfhoekkerk vervangen voor bruine stenen napjes. Deze liggen stevig in de hand en geven meer persoonlijke verbinding bij de Avondmaal plechtigheid.

Kijfhoek, zondag 19 oktober met dominee Johan Breure

Dankbaar showen en sjouwen met emotie

In het verleden hebben op de zondagen, decennia lang, de klokken van de Boomgaardkerk en de Dorpskerk, gemeenteleden opgeroepen ter kerke te gaan. Sinds is het alleen nog het historische Godshuis aan de Molenweg die haar welluidende oproepklanken laat horen. Deze klinkende kerkroep wordt jaarlijks op twee doordeweekse dagen ook gedaan, in het voor- en najaar, namelijk in maart en november. Dit zijn de jaarlijkse en traditionele 'bid- en dankdagen'. Twee keer per jaar waarin we stilstaan bij de afhankelijkheid van onze Here God in ons dagelijks leven.

De sluiting destijds, de Boomgaardkerk, van een eigen vertrouwde plaats van samenkomst waar trouw en rouw, lief en leed en waar ook de bid- en dankdagen als herdenking- en gedenkdiensten werden gehouden roepen ongevraagd en onwillekeurig persoonlijke emoties op. Heel begrijpelijk. Een taak als gezamenlijke gemeente elkaar hierbij te steunen in het omkijken naar elkaar, als ook elkaar in gezamenlijke geloofseenheid bij te staan.

Dankbaar sjouwen

Ook deze maand november is er ook weer de jaarlijkse en traditionele 'Dankdienst voor gewas, arbeid en visserij'. Deze doordeweekse samenkomst is op woensdag 5 november a.s. in de Dorpskerk. Naast persoonlijke, emotionele momenten zijn er ook zaken van organisatorische aard die bijzondere aandacht vragen. Dus ook extra inspanning en aandacht voor onze gezamenlijke financiële positie om onze twee historische godshuizen in stand te houden. Een uitnodiging daartoe heeft u inmiddels ontvangen. Dus aan de slag ermee!

De christelijke gemeenschap in ons is best en neemt als minderheid toe. Toch zijn we dankbaar dat Godsdienstvrijheid in Nederland nog steeds een groot goed is! Dit roept ons ook op tot actieve kerkelijke gemeenschap in ons dorp. En dit ook uitdragen onder onze dorpsgenoten. Hierbij gaat het showen en sjouwen tegelijk op gaat. Voor uw dank staat er aanstaande woensdagavond 5 november in de Dorpskerk een stoel voor u klaar!

Kerkproeverij

Smaken verschillen, dat is duidelijk. We bidden elke dag om ons dagelijks brood en verzadiging van lichaam en geest.
De dankbaarheid proberen we persoonlijk in verschillende vormen te verwoorden. Als gemeente doen we dat gezamenlijk in onze Dorpskerk aan de Molenweg, als ook in onze polderkerk Kijfhoek. Van beide historische kerken staan de deuren wijd open voor het proeven, smaken en dus deel te nemen aan de proeverij. Er staat hiertoe ook elke zondagmorgen een stoel voor u gereed!

De kijfhoekkerk blijft dagelijks open voor individueel bezoek. Veel wandelaars, fietsers en ook automobilisten weten onze kleine polderkerk te vinden als een rustpunt in het dagelijks leven. Als ook u op de doordeweekse dag of in het weekend de kerk bezoekt, leest u eens de soms ontroerende berichten die de bezoekers in het gastenboek noteren. De orgelzolder is gerenoveerd en vernieuwd. Op de expositie panelen wordt een algemeen beeld gegeven van het buurtschap Kijfhoek en de kerk in het midden. Tijdens uw bezoek is er gelegenheid om zelf, gratis, koffie, thee, water of frisdrank te nemen. Er is een verwijzing naar toiletbezoek, informatiemateriaal en giften. Er is zelfs de mogelijkheid uw gift via een QR-code over te maken. U bent van harte welkom! Ook dan staat er een stoel uitnodigend gereed!

Collectes en giften

Tijdens de kleinschalige kerkdiensten wordt door de diaken met de 'hengelcollectezak' rond gegaan.
Na de diensten zijn de collectes geteld:
Zondag 21 september met dominee Sjaak Teuwissen en 30 bezoekers en € 190,00
Zondag 5 oktober met dominee Ad Liefting en 23 bezoekers € 265,00
Zondag 19 oktober met dominee Johan Breure en 30 bezoekers € 172,50 incl. QR-code
In de bus voor Groot Onderhoud en de open collectezakken bij de uitgangen werd ruim tweehonderd euro geteld. Iedereen heel veel dank. Met de QR-code werd tijdens de individuele bezoeken nog eens 165 euro geteld als giften.

Kerkdiensten in de Kijfhoekkerk
In de komende maanden zijn de volgende diensten gepland:
Zondag 2 november met Ds. L. Korevaar uit Rotterdam,
met het verzoek voor deze eerste zondagmiddag wat eerder te komen.
Voorafgaand aan de dienst bent u van harte uitgenodigd voor een heerlijk kopje koffie of thee met wat lekkers erbij.
Het is van grote waarde deze gastvrije ontmoeting en gemeenschapszin even gezellig met elkaar bij te praten.
Dit is de verbindende schakel binnen onze kleinschalige gemeenschap.
En verder op zondag 16 november met Ds. A. Groen uit Sliedrecht, voorheen uit Rijsoord.
Zondag 7 december met onze eigen dominee J. Teuwissen.

Terzo Tempo
Deze acht tellende mannengroep uit Schiedam hoopt de volgende december Adventsmaand een nieuw en bijzonder programma te presenteren met Christmas Carols. De a capella mannengroep is weer hartelijk welkom en we kijken uit naar hun bezoek en hun optreden. Meer informatie is te volgen via de regio huis-aan-huis krant 'De Brug' en ons kerkblad Samen*gaan* in de decembereditie.

Tenslotte
Er zijn wat zorgen om en bij enkele mensen binnen onze kleine gemeenschap.
Ook in deze novembermaand blijven we naar elkaar omkijken, of we sturen bij gelegenheid een kaartje.
Voor vragen of aanvullende ideeën voor de kerkdiensten en meer, bel mij even, 06 – 36 50 13 96,
of via WhatsApp en email dendijk@hetnet.nl
Bezoek ook eens onze vernieuwde website www.kijfhoekkerk.nl en Facebook.
In de digitale versie van ons kerkblad zijn alle foto's in kleur te zien.
Als u beschikt over email, kunt u zich hiervoor aanmelden bij de redactie:
Kerkblad Samengaan Heerjansdam: samengaan@kerkheerjansdam.nl
Een mooie en Zegenrijke herfstmaand toegewenst.

Een goede groet,
Joop Wiekeraadt

INGEZONDEN

Theater Concert
MARY DID YOU KNOW?
Een moeder, een kind, een vrouw

Kom en beleef een onvergetelijk kersttheaterconcert waarin het verhaal van kerst tot leven komt door de ogen van Maria en haar tante Elisabeth.
Verwacht een warme mix van muziek en theater, waarin gospel en pop samensmelten en je meegenomen wordt in het bijzondere verhaal van een moeder die haar kind verwelkomt.
Met solisten Jane Loois en Maaike van der Meiden, begeleid door een live band, neemt The NewVision Vocals je mee op een muzikale reis vol warmte en emotie.

Dit kerststuk is een unieke ervaring voor iedereen die de diepere betekenis van kerst wil voelen en vieren. Mis het niet en reserveer nu alvast uw gratis kaart(en)!
Wij vinden het belangrijk dat het theaterconcert voor iedereen toegankelijk is en daarom zijn de kaarten gratis.
Uiteraard worden er wel kosten gemaakt en vragen we u om een vrijwillige bijdrage.

Graag tot ziens op 14 december!
Marieke Roobol

THEATER CONCERT
MARY DID YOU KNOW?
Een moeder, een kind, een vrouw
"Ervaar het kerstverhaal op een nieuwe manier tijdens een middag vol muziek en ontroerend spel"
14 december 2025
Dorpskerk - Heerjansdam
Molenweg 8,
Aanvang: 15:00
Zaal open 14:30
Scan de code om kaarten te bestellen!
Of mail naar:
MDYKheerjansdam@gmail.com

Zondagavondzang in de Bethelkerk

Het Bethelkerkkoor Zwijndrecht nodigt u uit voor de zondagavondzang op zondag 16 november om 19.30 uur in de Bethelkerk aan de Rotterdamseweg 73 te Zwijndrecht. Wim de Penning geeft leiding aan koor- en samenzang. De organist is Joost van Belzen. Hoewel het kerkelijk jaar nog niet ten einde is, willen wij in deze zondagavondzang met zang en orgel herdenken hen die ons zijn voorgegaan. We openen deze zondagavondzang met het lied *'Hoor een heilig koor van stemmen'* gevolgd door het lied '*Zing, mijn ziel, voor God uw Here*'. Ook zingen we '*Mijn God, mijn herder, zorgt voor mij'*. Het koor zingt o.a. de liederen: ' *Heer, wees mijn Gids* ' en '*In mijn hart'*. We sluiten de avond af met het lied *'Als 't bazuingeschal der Heren klinkt'*. De toegang is gratis, wel is er aan de uitgang een collecte voor bestrijding van de kosten. Alle informatie over de zondagavondzang en over ons koor vindt u ook op www.bethelkerkkoor.nl.
Graag tot ziens in de Bethelkerk.
Namens het Bethelkerkkoor Zwijndrecht,
Ries Knook

Als redactie proberen van foto's en ander materiaal zoveel mogelijk de rechthebbende te achterhalen om het materiaal met diens toestemming te kunnen gebruiken. Het kan zijn dat dit niet in alle gevallen gelukt is. Mocht er materiaal zijn waarvan je kunt aantonen rechthebbende te zijn en wil je niet dat wij dit materiaal op de huidige manier gebruiken, neem dan contact op met de redactie

Samengaan
Maandblad van de Protestantse Gemeente Heerjansdam / Kijfhoek. Verschijnt 11 keer per jaar.
Sluitingsdatum voor de kopij is de 20e van elke maand.

Redactie
Alex van Hengel, telefoon 078-6772660 / 06-45 76 89 14
Heleen Hoes, Hans Ouwerkerk, Chris Grootendorst
Redactieadres
Ganzekant 21, 2995 VC Heerjansdam
e-mail: samengaan@kerkheerjansdam.nl

Bezorging: Leen Kruithof 06-51 95 89 07
Correctie : Margot Walda
Druk : Drukkerij Verloop, Alblasserdam

Advertenties en financiën
H.P. Ouwerkerk, telefoon 06-51 30 52 51
Ter ondersteuning van de uitgave van dit kerkblad kunnen giften worden gestort op rekening:
NL33 INGB 0001 5618 05, t.n.v. Samengaan.

Protestantse Gemeente Heerjansdam /Kijfhoek
Het Kerkelijk Bureau is open op dinsdagavond van 19.00 uur tot 20.00 uur en eventueel op afspraak in de Dorpskerk,
Molenweg 8, 2995 BL Heerjansdam
Postadres: postbus 92, 2995 ZJ Heerjansdam.
De penningsmeester van de Kerk is Jan Schop: 06-14 81 01 04

e-mail: ledenadministratie@kerkheerjansdam.nl
e-mail fin.adm.: penningmeester@kerkheerjansdam.nl
rekening: NL41 RABO 0145 1999 75 t.n.v.
Prot.Gem.Heerjansdam/Kijfhoek

Voorganger:
Ds. Sjaak Teuwissen
Tel. 078-647 52 45 / 06-20 50 30 99
e-mail: sjaakteuwissen@kerkheerjansdam.nl

Kerkelijk werker t.b.v. senioren en gemeenteleden in zorginstellingen:
Mari Hijkoop
Tel. 06-12723507
e-mail: kerkelijkwerker@kerkheerjansdam.nl

Scriba:
Leen Kruithof, Rozenlaan 22, 2995 AT,
tel. 06-51 95 89 07, e-mail: scriba@kerkheerjansdam.nl

Vertrouwenspersonen:
Mevr. C. (Caroline) Speksnijder-de Jong : tel. 06-52 58 65 99
Email vertrouwenspersooncaroline@kerkheerjansdam.nl
Dhr. F. (Floor) Huizer : tel. 06-12 84 29 52
Email: vertrouwenspersoonfloor@kerkheerjansdam.nl

Diaconie:
Richard van Vliet , De Gors 6, 2995 BE
Tel. 06-54 63 73 89, e-mail: diaconie@kerkheerjansdam.nl
Diaconie Heerjansdam, rekening: NL61 RABO 0305 4267 37 t.n.v.
Diaconie v.d. Protestantse Gem. Heerjansdam

Dorpskerk:
Molenweg 8, 2995 BL Heerjansdam, tel. 078-6772826
Kerk te Kijfhoek:
Kerkgebouw Kijfhoek 30, 3335 LE Zwijndrecht

Overige kerkelijke gegevens:
Voor de hier niet genoemde gegevens wordt verwezen naar de website: www.kerkheerjansdam.nl